

GESTIFONSA SELECCION FONDOS ASG 50

Nº Registro CNMV: 3

Informe: Semestral del Segundo semestre 2023

Gestora: CBNK GESTION DE ACTIVOS, S.G.I.I.C., S.A.U

Grupo Gestora: GRUPO CBNK

Auditor: EUDITA AH AUDITORES 1986, S.A.P.

Depositario: BANCO INVERDIS, S.A

Grupo Depositario: BANCA MARCH

Fondo por compartimentos:

Rating Depositario: ND

El presente informe, junto con los últimos informes periódicos, se encuentran disponibles por medios telemáticos en www.bancocaminos.es / www.cbnk.es.

La Entidad Gestora atenderá las consultas de los clientes, relacionadas con las IIC gestionadas en:

Dirección

Calle Almagro, 8, 5ª
28010 - Madrid

Correo electrónico

atencionalcliente@bancocaminos.es / atencionalcliente@cbnk.es

Asimismo cuenta con un departamento o servicio de atención al cliente encargado de resolver las quejas y reclamaciones. La CNMV también pone a su disposición la Oficina de Atención al Inversor (902 149 200, e-mail: inversores@cnmv.es).

INFORMACIÓN COMPARTIMENTO

GESTIFONSA SELECCION FONDOS ASG 50

Fecha de registro: 15-07-2022

1. Política de Inversión y divisa de denominación

Categoría

Tipo de fondo: Fondo que invierte más del 10% en otros fondos y/o sociedades.

Vocación inversora: Renta Variable Mixta Internacional.

Perfil de riesgo: MEDIO-BAJO

Descripción general

Política de inversión: El Fondo invierte más del 50% patrimonio en valores que promueven características ASG (medioambientales, sociales y Gobierno Corporativo). Invertirá 60%-100% del patrimonio en IIC financieras que sean activo apto, armonizadas o no (máx.30% en no armonizadas), del grupo o no de la gestora. Puede invertir, directamente o a través de IIC, entre 50%- 100% exposición total en renta fija pública y/o privada (incluyendo instrumentos del mercado monetario cotizados o no, líquidos y depósitos) y hasta 10% en bonos convertibles y bonos convertibles contingentes (se emiten normalmente a perpetuidad con opciones recompra para el emisor y en caso de producirse la contingencia, pueden convertirse en acciones o aplicar una quita al principal del bono, afectando esto último negativamente al valor liquidativo). El resto de la exposición total se invertirá en renta variable. Invertirá un mínimo del 60% del patrimonio en IIC que promuevan características ASG con un mín. del 10% en IIC que tengan como objetivo inversiones sostenibles. No existe predeterminación por capitalización, divisas, sectores, duración ni calidad crediticia de la renta fija, pudiendo tener el 100% de la exposición total en baja calidad crediticia. Se invertirá principalmente en emisores y/o mercados de OCDE/UE y hasta 10% de países emergentes. Riesgo divisa: 0-100%. Se podrá invertir más 35% patrimonio en valores emitidos/avalados por un Estado UE, CCAA, una Entidad Local, los Organismos Internacionales a los que pertenezca España.

Operativa en instrumentos derivados

La metodología aplicada para calcular la exposición total al riesgo de mercado es el método del compromiso.

La IIC no ha realizado operaciones en instrumentos derivados en el periodo.

Una información más detallada sobre la política de inversión del compartimento se puede encontrar en su folleto informativo.

Divisa de denominación

2. Datos económicos

2.1. Datos generales

Cuando no exista información disponible las correspondientes celdas aparecerán en blanco

CLASE	Nº de participaciones		Nº de partícipes		Divisa	Beneficios brutos distribuidos por participación		Inversión Mínima
	Periodo actual	Periodo anterior	Periodo actual	Periodo anterior		Periodo actual	Periodo anterior	
GEST. SEL. ASG 50 -CL.BASE	26.535,96			2	EUR			6
GEST. SEL. ASG 50 -CL.CARTERA-	548.044,31	666.612,08		19	EUR		22	6

Patrimonio (en miles)

CLASE	Divisa	Al final del periodo	2022	2021	2020
GEST. SEL. ASG 50 -CL.BASE	EUR	28			
GEST. SEL. ASG 50 -CL.CARTERA-	EUR	568	100		

Valor Liquidativo de la participación

CLASE	Divisa	Al final del periodo	2022	2021	2020
GEST. SEL. ASG 50 -CL.BASE	EUR	1,0449			
GEST. SEL. ASG 50 -CL.CARTERA-	EUR	1,0365	0,9982		

Comisiones aplicadas en el periodo, sobre el patrimonio medio

CLASE	Comisión de gestión							Base de cálculo	Sistema de imputación
	% efectivamente cobrado								
	Periodo			Acumulada					
	s/ patrimonio	s/ resultados	Total	s/ patrimonio	s/ resultados	Total			
GEST. SEL. ASG 50 -CL.BASE	0,35		0,35	0,35		0,35	patrimonio		
GEST. SEL. ASG 50 -CL.CARTERA-	0,38		0,38	0,75		0,75	patrimonio		

CLASE	Comisión de depositario			Base de cálculo
	% efectivamente cobrado			
	Periodo	Acumulada		
GEST. SEL. ASG 50 -CL.BASE	0,03	0,03	patrimonio	
GEST. SEL. ASG 50 -CL.CARTERA-	0,05	0,10	patrimonio	

	Periodo actual	Periodo anterior	Año actual	Año 2022
Índice de rotación de la cartera	0,62	0	0,62	0
Rentabilidad media de la liquidez (% anualizado)	2,43	1,90	2,16	0

NOTA: El periodo se refiere al trimestre o semestre, según sea el caso. En el caso de IIC cuyo valor liquidativo no se determine diariamente, los datos se refieren al último disponible.

2.2. Comportamiento

Cuando no exista información disponible las correspondientes celdas aparecerán en blanco

A) Individual GEST. SEL. ASG 50 -CL.BASE-. Divisa de denominación EUR

Rentabilidad (% sin anualizar)

	Acumulado	Trimestral			Anual				
	año actual	Último trim (0)	Trim - 1	Trim - 2	Trim - 3	2022	2021	2020	2018
Rentabilidad		5,40							

Rentabilidades extremas (i)	Trimestre actual		Último Año		Últimos 3 años	
	%	Fecha	%	Fecha	%	Fecha
Rentabilidad mínima (%)	-0,67	20-10-2023				
Rentabilidad máxima (%)	0,79	02-11-2023				

(i) Sólo se informa para las clases con una antigüedad mínima del periodo solicitado y siempre que no se haya modificado su vocación inversora, en caso contrario se informa 'N.A.'

Se refiere a las rentabilidades máximas y mínimas entre dos valores liquidativos consecutivos.

La periodicidad de cálculo del valor liquidativo es diaria.

Recuerde que rentabilidades pasadas no presuponen rentabilidades futuras. Sólo se informa si se ha mantenido una política de inversión homogénea en el periodo.

Medidas de riesgo (%)

	Acumulado	Trimestral			Anual				
	año actual	Último trim (0)	Trim - 1	Trim - 2	Trim - 3	2022	2021	2020	2018
Volatilidad (ii) de:									
Valor liquidativo		5,08							
Ibex-35		12,11							
Letra Tesoro 1 año		0,45							
50% MSDEWIN + 50% EUDR1		4,96							
VaR histórico (iii)									

(ii) Volatilidad histórica: indica el riesgo de un valor en un periodo, a mayor volatilidad mayor riesgo. A modo comparativo se ofrece la volatilidad de distintas referencias. Sólo se informa de la volatilidad para los periodos con política de inversión homogénea.

(iii) VaR histórico: Indica lo máximo que se puede perder, con un nivel de confianza de 99%, en el plazo de 1 mes, si se repitiese el comportamiento de la IIC de los últimos 5 años. El dato es a finales del periodo de referencia.

Gastos (% s/ patrimonio medio)

Acumulado	Trimestral			Anual				
año actual	Último trim (0)	Trim - 1	Trim - 2	Trim - 3	2022	2021	2020	2018
0,59	0,50	0,10						

Incluye los gastos directos soportados en el periodo de referencia: comisión de gestión sobre patrimonio, comisión de depositario, auditoría, servicios bancarios (salvo gastos de financiación), y resto de gastos de gestión corriente, en términos de porcentaje sobre patrimonio medio del periodo. En el caso de fondos/compartimentos que invierten más de un 10% de su patrimonio en otras IIC se incluyen también los gastos soportados indirectamente, derivados de esas inversiones, que incluyen las comisiones de suscripción y de reembolso. Este ratio no incluye la comisión de gestión sobre resultados ni los costes de transacción por la compraventa de valores.

Evolución del valor liquidativo últimos 5 años

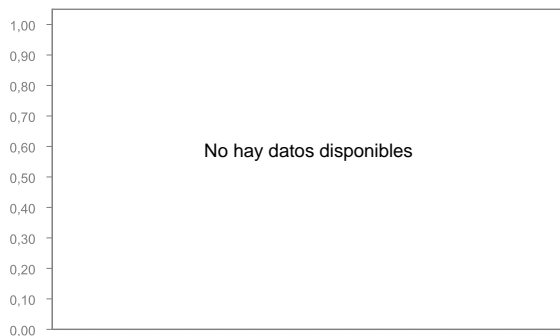

% Rentabilidad semestral de los últimos 5 años

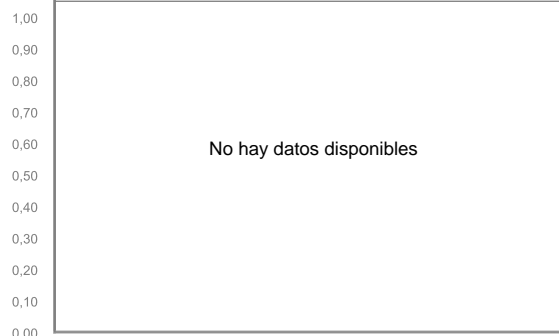

2.2. Comportamiento

Cuando no exista información disponible las correspondientes celdas aparecerán en blanco

A) Individual GEST. SEL. ASG 50 -CL.CARTERA-. Divisa de denominación EUR

Rentabilidad (% sin anualizar)

	Acumulado	Trimestral				Anual			
	año actual	Último trim (0)	Trim - 1	Trim - 2	Trim - 3	2022	2021	2020	2018
Rentabilidad	3,84	5,50	-1,49	0,68	-0,76				

Rentabilidades extremas (i)	Trimestre actual		Último Año		Últimos 3 años	
	%	Fecha	%	Fecha	%	Fecha
Rentabilidad mínima (%)	-0,67	20-10-2023	-0,74	21-09-2023		
Rentabilidad máxima (%)	0,79	02-11-2023	0,79	02-11-2023		

(i) Sólo se informa para las clases con una antigüedad mínima del periodo solicitado y siempre que no se haya modificado su vocación inversora, en caso contrario se informa 'N.A.'

Se refiere a las rentabilidades máximas y mínimas entre dos valores liquidativos consecutivos.

La periodicidad de cálculo del valor liquidativo es diaria.

Recuerde que rentabilidades pasadas no presuponen rentabilidades futuras. Sólo se informa si se ha mantenido una política de inversión homogénea en el periodo.

Medidas de riesgo (%)

	Acumulado	Trimestral				Anual			
	año actual	Último trim (0)	Trim - 1	Trim - 2	Trim - 3	2022	2021	2020	2018
Volatilidad (ii) de:									
Valor liquidativo	3,72	5,08	4,69	2,51	0,33				
Ibex-35	13,96	12,11	12,15	10,84	19,13				
Letra Tesoro 1 año	0,76	0,45	0,55	0,59	1,19				
50% MSDEWIN + 50% EUDR1	5,46	4,96	4,93	5,11	6,71				
VaR histórico (iii)	3,10	3,10	1,48	0,68					

(ii) Volatilidad histórica: indica el riesgo de un valor en un periodo, a mayor volatilidad mayor riesgo. A modo comparativo se ofrece la volatilidad de distintas referencias. Sólo se informa de la volatilidad para los periodos con política de inversión homogénea.

(iii) VaR histórico: Indica lo máximo que se puede perder, con un nivel de confianza de 99%, en el plazo de 1 mes, si se repitiese el comportamiento de la IIC de los últimos 5 años. El dato es a finales del periodo de referencia.

Gastos (% s/ patrimonio medio)

Acumulado	Trimestral				Anual			
año actual	Último trim (0)	Trim - 1	Trim - 2	Trim - 3	2022	2021	2020	2018
1,88	0,39	0,39	0,65	1,05	0,23			

Incluye los gastos directos soportados en el periodo de referencia: comisión de gestión sobre patrimonio, comisión de depositario, auditoría, servicios bancarios (salvo gastos de financiación), y resto de gastos de gestión corriente, en términos de porcentaje sobre patrimonio medio del periodo. En el caso de fondos/compartimentos que invierten más de un 10% de su patrimonio en otras IIC se incluyen también los gastos soportados indirectamente, derivados de esas inversiones, que incluyen las comisiones de suscripción y de reembolso. Este ratio no incluye la comisión de gestión sobre resultados ni los costes de transacción por la compraventa de valores.

Evolución del valor liquidativo últimos 5 años

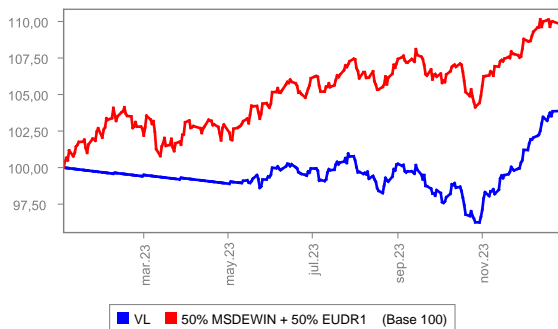

% Rentabilidad semestral de los últimos 5 años

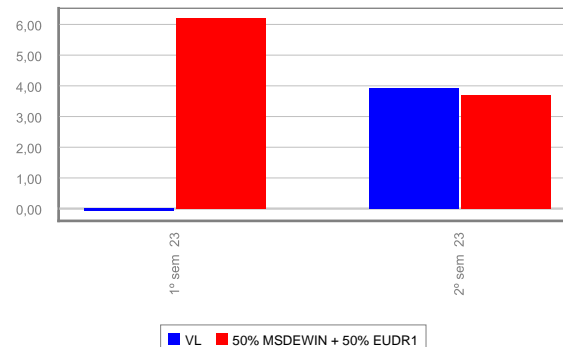

B) Comparativa

Durante el periodo de referencia, la rentabilidad media en el periodo de referencia de los fondos gestionados por la Sociedad Gestora se presenta en el cuadro adjunto. Los fondos se agrupan según su vocación inversora.

Vocación inversora	Patrimonio gestionado * (miles de euros)	Nº de partícipes *	Rentabilidad semestral media **
Renta Fija Euro	88.889	1.526	4,10
Renta Fija Internacional	14.089	412	5,96
Renta Fija Mixto Euro	69.332	1.876	4,13
Renta Fija Mixta Internacional	61.204	981	4,02
Renta Variable Mixta Euro			
Renta Variable Mixta Internacional	45.017	1.026	2,81
Renta Variable Euro	41.935	1.370	4,52
Renta Variable Internacional	32.122	1.102	4,22
IIC de Gestión Pasiva			
Garantizado de Rendimiento Fijo			
Garantizado de Rendimiento Variable			
De Garantía Parcial			
Retorno Absoluto			
Global			
FMM Corto Plazo Valor Liquidativo Variable			
FMM Corto Plazo Valor Liquidativo Constante Deuda Publica			
FMM Corto Plazo Valor Liquidativo Baja Volatilidad			
FMM Estandar Valor Liquidativo Variable			
Renta Fija Euro Corto Plazo	72.083	986	2,42
IIC Que Replica Un Indice			
IIC Con Objetivo Concreto De Rentabilidad No Garantizado	47.140	614	1,76
Total Fondos	471.811	9.893	3,58

* Medias.

** Rentabilidad media ponderada por patrimonio medio de cada FI en el periodo.

2.3. Distribución del patrimonio al cierre del periodo (Importes en miles de EUR)

Distribución del patrimonio	Fin periodo actual		Fin periodo anterior	
	Importe	% sobre patrimonio	Importe	% sobre patrimonio
(+) INVERSIONES FINANCIERAS	576	96,64	327	49,17
Cartera Interior	104	17,45		
Cartera Exterior	472	79,19	327	49,17
Intereses de la Cartera de Inversión				
Inversiones dudosas, morosas o en litigio				
(+) LIQUIDEZ (TESORERÍA)	22	3,69	194	29,17
(+/-) RESTO	-2	-0,34	144	21,65
TOTAL PATRIMONIO	596	100,00%	665	100,00%

Notas:

El periodo se refiere al trimestre o semestre, según sea el caso.

Las inversiones financieras se informan a valor estimado de realización.

2.4. Estado de variación patrimonial

	% sobre patrimonio medio			% variación respecto fin periodo anterior
	Variación del periodo actual	Variación del periodo anterior	Variación acumulada anual	
PATRIMONIO FIN PERIODO ANTERIOR (miles de EUR)	665	100	100	
(+/-) Suscripciones/Reembolsos (neto)	-14,04	353,54	120,38	-115,70
(-) Beneficios Brutos Distribuidos				
(+/-) Rendimientos Netos	3,08	1,35	5,44	801,66
(+) Rendimientos de Gestión	3,63	2,81	6,92	410,53
(+) Intereses	0,13	0,51	0,42	4,56
(+) Dividendos	0,15		0,24	
(+/-) Resultados en renta fija (realizadas o no)				
(+/-) Resultados en renta variable (realizadas o no)	-0,61	0,80	-0,66	-405,18
(+/-) Resultados en depósitos (realizadas o no)				
(+/-) Resultados en derivados (realizadas o no)				
(+/-) Resultados en IIC (realizadas o no)	3,96	1,50	6,92	941,27
(+/-) Otros Resultados				
(+/-) Otros Rendimientos				
(-) Gastos Repercutidos	-0,63	-1,47	-1,61	69,37
(-) Comisión de gestión	-0,38	-0,36	-0,76	315,44
(-) Comisión de depositario	-0,05	-0,05	-0,10	311,25
(-) Gastos por servicios exteriores	-0,16	-0,95	-0,64	-32,95
(-) Otros gastos de gestión corriente	-0,04	-0,10	-0,10	46,64
(-) Otros gastos repercutidos		-0,01	-0,01	-39,60
(+) Ingresos	0,08	0,01	0,13	3.061,66
(+) Comisiones de descuento a favor de la IIC				
(+) Comisiones retrocedidas		0,01		-100,00
(+) Otros Ingresos	0,08		0,13	
PATRIMONIO FIN PERIODO ACTUAL (miles de EUR)	596	665	596	

Nota: El periodo se refiere al trimestre o semestre, según sea el caso.

3. Inversiones financieras

3.1. Inversiones financieras a valor estimado de realización (en miles de EUR) y en porcentaje sobre el patrimonio, al cierre del periodo.

Descripción de la inversión y emisor	Divisa	Periodo actual		Periodo anterior	
		Valor de mercado	%	Valor de mercado	%
PARTICIPACIONES GESTIFONSA MIXTO 10, FI	EUR	47	7,89		
PARTICIPACIONES GESTIFONSA RENTA FIJA CORTO PLAZO,	EUR	57	9,60		
TOTAL IIC		104	17,49		
TOTAL INVERSIONES FINANCIERAS INTERIOR		104	17,49		
PARTICIPACIONES ISHARES MSCI EUROPE QUALITY DIVIDE	EUR	48	8,10	57	8,55
PARTICIPACIONES AMUNDI INDEX MSCI WORLD SRI PAB	EUR	43	7,21	50	7,46
PARTICIPACIONES INVESCO EUR GOVERNMENT AND RELATED	EUR	61	10,19	70	10,51
PARTICIPACIONES ISHARES EUR GREEN BOND UCITS ETF	EUR	48	8,03	56	8,40
PARTICIPACIONES ISHARES GLOBAL AGGREGATE BOND ESG	EUR	30	4,98	35	5,24
PARTICIPACIONES JPMORGAN GLOBAL RESEARCH ENHANCED	EUR	42	7,00	50	7,45
PARTICIPACIONES BNP PARIBAS FUNDS SUSTAINABLE MULT	EUR			10	1,50
PARTICIPACIONES ISHARES HEALTHCARE INNOVATION UCIT	EUR	32	5,37		
PARTICIPACIONES ISHARES AUTOMATION & ROBOTICS	EUR	33	5,59		
PARTICIPACIONES AMUNDI SOCIAL BONDS	EUR	30	4,98		
PARTICIPACIONES SPDR S&P 500 ESG LEADERS	EUR	48	8,09		
PARTICIPACIONES AMUNDI EURO CORP SHORT TERM GREEN	EUR	58	9,68		
TOTAL IIC		473	79,22	328	49,11
TOTAL INVERSIONES FINANCIERAS EXTERIOR		473	79,22	328	49,11
TOTAL INVERSIONES FINANCIERAS		577	96,71	328	49,11

Notas: El periodo se refiere al final del trimestre o semestre, según sea el caso.

3.2. Distribución de las inversiones financieras, al cierre del periodo: Porcentaje respecto al patrimonio total

Distribución Sectores

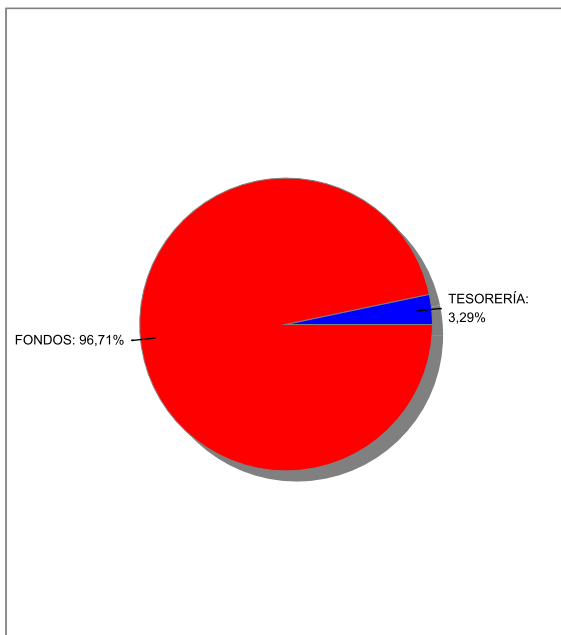

Distribución Tipo Activo

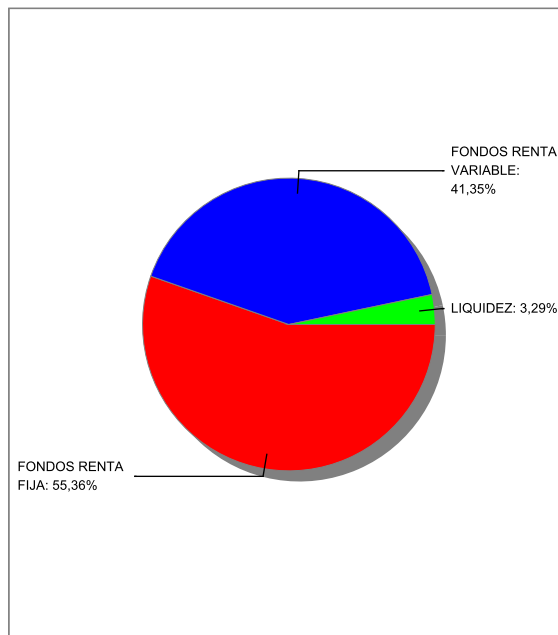

3.3. Operativa en derivados. Resumen de las posiciones abiertas al cierre del periodo (importes en miles de EUR)

Al cierre del periodo no existen posiciones abiertas en derivados o el importe comprometido de cada una de estas posiciones ha sido inferior a 1000 euros.

4. Hechos relevantes

	Sí	No
a. Suspensión temporal de suscripciones/reembolsos		X
b. Reanudación de suscripciones/reembolsos		X
c. Reembolso de patrimonio significativo		X
d. Endeudamiento superior al 5% del patrimonio		X
e. Sustitución de la sociedad gestora		X
f. Sustitución de la entidad depositaria		X
g. Cambio de control de la sociedad gestora		X
h. Cambio en elementos esenciales del folleto informativo		X
i. Autorización del proceso de fusión		X
j. Otros hechos relevantes	X	

5. Anexo explicativo de hechos relevantes

j) En el periodo objeto de este informe se ha tramitado la sustitución de Banco Caminos por EXIBO (Externalización integral del back-office) como entidad encargada de la valoración y determinación del valor liquidativo, incluyendo régimen fiscal aplicable y otras labores administrativas. Dicho cambio se hizo oficial el 7 de julio de 2023. La gestora ha presentado en CNMV el 12 de enero de 2024 la documentación para solicitar el cambio de denominación de Gestifonsa SGIC, SAU por CBNK Gestión de Activos SGIIC, SAU.

6. Operaciones vinculadas y otras informaciones

	Sí	No
a. Partícipes significativos en el patrimonio del fondo (porcentaje superior al 20%)		X
b. Modificaciones de escasa relevancia en el Reglamento		X
c. Gestora y el depositario son del mismo grupo (según artículo 5 de la LMV)		X
d. Se han realizado operaciones de adquisición y venta de valores en los que el depositario ha actuado como vendedor o comprador, respectivamente		X
e. Adquiridos valores/ins. financieros emitidos/avalados por alguna entidad del grupo gestora/depositario, o alguno de éstos ha sido colocador/asegurador/director/asesor, o prestados valores a entidades vinculadas		X
f. Se han adquirido valores o instrumentos financieros cuya contrapartida ha sido una entidad del grupo de la gestora o depositaria, u otra IIC gestionada por la misma gestora u otra gestora del grupo		X
g. Se han percibido ingresos por entidades del grupo de la gestora que tienen como origen comisiones o gastos satisfechos por la IIC		X
h. Otras informaciones u operaciones vinculadas	X	

7. Anexo explicativo sobre operaciones vinculadas y otras informaciones

h) CBNK, matriz del grupo económico al que pertenece la Gestora, tiene una participación que equivale al 17.40% del patrimonio de la IIC.

8. Información y advertencias a instancia de la CNMV

No aplicable.

9. Anexo explicativo del informe periodico

1. SITUACION DE LOS MERCADOS Y EVOLUCIÓN DEL FONDO.

A) Visión de la gestora/sociedad sobre la situación de los mercados.

En esta segunda mitad del año los mercados han ido de menos a más espoleados por la relajación en los mensajes de los Bancos Centrales que ponían fin a las subidas en los tipos de interés e incluso adelantaban las perspectivas de bajadas para el próximo año. Desde mediados de agosto hasta mediados de octubre parecía que los indicadores macroeconómicos empezaban a flojear, sobre todo en la Zona euro, con revisiones a la baja de las expectativas de crecimiento y al alza de las expectativas de inflación. Además, se mantenía la fortaleza del mercado laboral y esto servía de soporte a los bancos centrales para mantener su mensaje de tipos de interés altos por más tiempo del inicialmente previsto. Ante estas noticias los mercados financieros sufrían recortes, tanto en renta variable como en renta fija. Sin embargo, la publicación a lo largo del mes de noviembre y diciembre de mejores datos de inflación a ambos lados del atlántico provocaban un cambio en las expectativas sobre los tipos de interés en 2024, adelantando la previsión de bajadas al 1º/2º trimestre. En el ámbito geopolítico se mantenía una relativa calma favorecida por la no participación de Irán en la guerra entre Israel y Hamas y por una tregua temporal, tregua que desgraciadamente llegaba a su fin. Este entorno favorecía un fuerte estrechamiento de los tipos de interés en los activos de renta fija y un rally de los mercados bursátiles.

La OCDE recortaba sus previsiones globales de crecimiento para 2023 confirmando así la ralentización económica mundial. Sus proyecciones sitúan el crecimiento global en el 2,9% en 2023 y 2,7% en 2024. Para la Eurozona las estimaciones son de 0,6% 2023 y 0,9% en 2024. Sorprendía la fortaleza que está mostrando la economía americana que crecía durante el 3T23 un +5,2% trimestral, 3,6% anual gracias a la mejora de la inversión empresarial y el gasto público.

En la Eurozona el último dato de inflación apuntaba a una caída de medio punto porcentual en noviembre hasta el 2,4% mientras que la subyacente disminuía seis décimas en comparación con el año previo, hasta el 3,6%. La mayor contribución a la inflación provenía de los servicios, seguida de alimentos, alcohol y tabaco, mientras que la bajada de los precios de la energía restaba 1,41 puntos porcentuales. El PMI manufacturero de la eurozona mostraba un cierto freno en su caída en el mes de diciembre, situándose en 44,4 puntos frente a los 44,2 del mes anterior.

En EE. UU. el IPC general en noviembre recortaba hasta el 3,1% y por su parte, el IPC subyacente repetía en el 4%. El índice PMI compuesto se mantenía sin cambios en 50,7, ya que un modesto avance de la actividad en servicios compensaba una contracción en el manufacturero. Tanto en EE. UU. como en la Zona Euro los datos de consumo y ventas minoristas se encuentran muy contenidos presionados por el agotamiento del exceso de ahorro acumulado tras el Covid y ante la presión que ejercen unos tipos de interés elevados.

En los mercados de renta fija ha destacado la caída generalizada de las rentabilidades, haciendo que el bono a 10 años americano finalizase el año en niveles por debajo del 4% cuando a mediados de octubre se situaba por encima del 4,9%. En el caso del Bund Alemán la foto es similar y cerraba el año en niveles del 2,1% frente al 2,8% dos meses antes. La evolución de los diferenciales de crédito ha sido una de las grandes sorpresas de este año 2023 por su fortaleza y escasa volatilidad, manteniéndose en niveles cercanos a los mínimos a lo largo de todo el año.

Los mercados de renta variable no se quedaban atrás y los índices cerraban en sus máximos anuales. El S&P 500 con una revalorización del 24% se situaba cerca de sus máximos históricos, mientras que el Euro Stoxx subía cerca de un 20%. Por sectores destacaban por su mejor comportamiento Tecnología, Retail y Construcción, en el lado negativo los que peor evolución han tenido han sido Recursos básicos y Alimentación y Bebidas.

B) Decisiones generales de inversión adoptadas.

Durante el periodo de referencia se procedió a invertir de acuerdo a la política del fondo. A cierre de semestre el nivel de inversión total es de 97%.

El fondo cierra el periodo con una exposición a renta variable equivalente al 41,35% del patrimonio a través de los siguientes ETFs: Amundi Index MSCI World SRI PAB UCITS ETF, JPM Global Research Enhanced Index ESG UCITS ETF, Ishares MSCI Europe Quality Dividend ESG UCITS, SPDR 500 ESG Leaders, Ishares Automation & Robotic y Ishares Healthcare Innovation. La exposición a Renta Fija corresponde al 55,36% del patrimonio a través de los siguientes ETFs: Amundi Euro Corp ST Green Bond, Amundi Social Bonds, Ishares Euro Green Bond UCITS ETF, Ishares Global Aggregate Bond ESG UCITS ETF, Gestifonsa Renta Fija Corto Plazo, Gestifonsa Mixto 10 e Invesco EUR Government and Related Green Transition UCITS ETF. El resto corresponde a liquidez.

En todo momento se han tenido en cuenta los criterios y límites de sostenibilidad informados en el folleto. Por lo tanto, las inversiones realizadas en el semestre no han supuesto en ningún caso incumplir ninguno de los límites ESG a los que está ligado el fondo en el folleto.

En este sentido a cierre de semestre todos los ETFs en los que está invertido el fondo son artículo 8 o 9 según SFDR excepto por el fondo Gestifonsa Renta Fija Corto Plazo con un peso de 9,6%

c) Índice de referencia.

El índice de referencia 50% MSCI World Net Total Return Index, en euros, + 50% Euribor 12M. se emplea a efectos meramente comparativos.

d) Evolución del Patrimonio, participes, rentabilidad y gastos de la IIC.

El patrimonio del compartimento ha variado de a la fecha de elaboración del informe era de 664.836 euros a 595.801 euros y el número de participes ha variado de 22 a 21

La rentabilidad obtenida por la clase base ha sido del 4.09% (desde el 12 septiembre), superior a la obtenida por su benchmark (3.70%. Este índice se emplea a efectos meramente comparativos) y superior a la cosechada por el activo libre de riesgo (2.46%).

La rentabilidad máxima y mínima diaria alcanzada en el periodo fue del 0.79% y del -0.74% respectivamente.

El impacto del total de gastos sobre el patrimonio ha sido del 0.50%. El impacto de haber invertido en otras IIC ha sido del 0.09%.

La rentabilidad obtenida por la clase cartera ha sido del 3.25%, inferior a la obtenida por su benchmark (3.70%. Este índice se emplea a efectos meramente comparativos) y superior a la cosechada por el activo libre de riesgo (2.46%).

La rentabilidad máxima y mínima diaria alcanzada en el periodo fue del 0.79% y del -0.74% respectivamente.

El impacto del total de gastos sobre el patrimonio ha sido del 0.63%. El impacto de haber invertido en otras IIC ha sido del 0.15%.

e) Rendimiento del fondo en comparación con el resto de fondos de la gestora.

La rentabilidad de la clase base (4.09%) es superior a la rentabilidad media ponderada lograda por la media de los fondos gestionados por la Gestora (3.58%), y superior a la de la media de su categoría en el seno de la gestora (2.81%).

La rentabilidad de la clase cartera (3.25%) es inferior a la rentabilidad media ponderada lograda por la media de los fondos gestionados por la Gestora (3.58%), y superior a la de la media de su categoría en el seno de la gestora (2.81%).

2. INFORMACION SOBRE LAS INVERSIONES.

A) Inversiones concretas realizadas durante el periodo.

En el semestre, se compraron los siguientes ETFs: SPDR 500 ESG Leaders, Ishares Automation & Robotic, Ishares Healthcare Innovation, Amundi Euro Corp ST Green Bond, Amundi Social Bonds, Gestifonsa Renta Fija Corto Plazo, Gestifonsa Mixto 10.

Los valores que más han aportado en el semestre a la cartera han sido Ishares Automation & Robotics (+8,46%) y SPDR 500 ESG Leaders (+7,3%) y los que menos el Ishares Healthcare Innovation (-0,3%) y Ishares Global Agg (+2,7%)

B) Operativa de préstamo de valores.

N/A

C) Operativa en derivados y adquisición temporal de activos.

El compartimento no ha operado con instrumentos financieros derivados en el periodo objeto de este informe.

D) Otra información sobre inversiones.

La IIC no tiene inversiones en litigio.

La IIC aplica la metodología del compromiso a la hora de calcular la exposición total al riesgo de mercado.

El importe de las operaciones de compromiso que no generan riesgo a efectos de dicha metodología ha sido nulo en el periodo.

Este fondo promueve características medioambientales o sociales (art. 8 Reglamento (UE) 2019/2088).

La información sobre las inversiones realizadas según el Reglamento 2019/2088 se pueden consultar en el anexo

periódico correspondiente que está disponible en la página web <https://www.bancocaminos.es/inversion/fondos-de-inversion-y-sicav/comprar-un-fondo/fondos-gestifonsa/mixtos/gestifonsa-seleccion-fondos-asg-50>

Las cuentas anuales contarán con un Anexo de sostenibilidad al informe anual

3. EVOLUCION DEL OBJETIVO CONCRETO DE RENTABILIDAD.

N/A

4. RIESGO ASUMIDO POR EL FONDO.

La clase base no llega al número de observaciones mínimo para poder informar de VAR.

La clase cartera tuvo un dato VAR de -3.10%.

La volatilidad histórica del valor liquidativo de la clase base en el periodo ha sido del 5.08%, superior a la de su benchmark (3.22%).

La volatilidad histórica del valor liquidativo de la clase cartera en el periodo ha sido del 4.93%, superior a la de su benchmark (3.22%).

El grado de apalancamiento medio en el periodo ha sido del 6.09% en el periodo. Por su parte, el grado de cobertura medio, valor de las posiciones de contado entre el patrimonio de la IIC, ha sido del 100%.

5. EJERCICIO DERECHOS POLITICOS.

La política de la Gestora de la IIC sobre el ejercicio de los derechos de voto es acudir a las Juntas Generales de Accionistas si la suma de las acciones en cartera del total de IIC gestionadas supera el 0.25% de las acciones en circulación de la entidad correspondiente. En dicho caso, ha de justificar el sentido de su voto.

Si el porcentaje es inferior al 0.25%, como norma general, no se acude a la Junta General salvo que hubiera prima de asistencia (en dicho caso se delegará el voto en el Consejo de Administración), o que el equipo Gestor esté interesado en delegar el voto en el Consejo de Administración (en dicho caso debería justificar su interés).

En el periodo objeto del informe la IIC no ha acudido a ninguna Junta General de Accionistas al no tener acciones en cartera.

6. INFORMACION Y ADVERTENCIAS CNMV.

N/A

7. ENTIDADES BENEFICIARIAS DEL FONDO SOLIDARIO E IMPORTE CEDIDO A LAS MISMAS.

N/A

8. COSTES DERIVADOS DEL SERVICIO DE ANALISIS.

N/A

9. COMPARTIMENTOS DE PROPOSITO ESPECIAL (SIDE POCKETS).

N/A

10. PERSPECTIVAS DE MERCADO Y ACTUACIÓN PREVESIBLE DEL FONDO

Cerramos el año 2023 con unos mercados muy por encima de lo que inicialmente se podía esperar. La positiva evolución a lo largo del año, gracias en buena parte a la relajación de los precios energéticos y unos datos de crecimiento económico más fuerte de lo esperado en EE.UU. mejoraban el tono general alejando las expectativas de una inmediata recesión. Además, en el ámbito geopolítico tanto la guerra entre Rusia y Ucrania como el conflicto entre Israel y Hamas se mantienen por el momento contenidos, sin que al menos hasta el momento se haya extendido a otros países. La aceleración en las expectativas sobre bajadas de tipos en 2024 ha favorecido el estrechamiento de los tipos de interés y el buen comportamiento de los mercados bursátiles

La OCDE ha recortado sus previsiones globales de crecimiento para 2023 y confirma la ralentización económica mundial. Ha actualizado sus proyecciones con respecto a las publicadas en septiembre a un crecimiento global del 2,9% en 2023 (frente al 3% anterior), 2,7% en 2024 y 3% en 2025. Para la Eurozona las estimaciones son de 0,6% 2023 y 0,9% en 2024. Se espera una desaceleración económica en los próximos dos años tanto en EE.UU. (2.4% 2023; 1.5% 2024) como en China (5.2% 2023; 4.7% 2024).

En el mercado de commodities, el precio del petróleo terminaba el año con una caída cercana al 10% pese a las crisis geopolíticas y los recortes de la OPEP, ante el temor a una caída en la demanda en 2024 por un enfriamiento económico global. En la zona Euro el impacto en la inflación del crudo en 90 dólares por barril se tornaría positivo desde diciembre 23, y agregaría entre +0,5 y +1,0 al IPC de la Eurozona, dificultando el cumplimiento de los objetivos del BCE.

Los buenos datos de inflación y la preocupación sobre los efectos que unos tipos al 5% EE.UU pueden tener sobre la economía, incluyendo la refinanciación de una buena parte de la deuda tanto pública como privada emitida en los últimos años hace que el mercado empiece a descontar bajadas de tipos más rápido de lo esperado hasta hace unas semanas, situando los primeros movimientos en el 1T-2T de 2024.

En EE.UU. los mercados han pasado a descontar la primera bajada de -25pb en marzo/abril de 2024 para cerrar el año con una bajada acumulada de -100/-150pb.

En la Zona Euro el mercado adelanta la primera bajada de -25pb desde julio, a abril y a marzo, mientras que, para la reunión de octubre de 2024, se ha pasado de descontar bajadas de acumuladas de -50pb, a descontar -100pb. Buena parte de este movimiento se ha recogido ya en la valoración de los activos. Es necesario seguir muy de cerca los próximos datos macroeconómicos y sobre todo las noticias relativas a la inflación y el efecto que esto puede tener sobre las próximas decisiones de los Bancos Centrales que es el principal driver de los mercados de renta fija para los próximos meses.

A pesar de que los activos de renta fija ofrecen una combinación de rentabilidad-riesgo muy atractiva, los mercados de renta variable han rebotado con fuerza acumulando ganancias muy importantes en 2023. Las valoraciones están muy ajustadas y la subida se ha concentrado en las empresas de mayor capitalización, lo que supone un riesgo añadido en caso de caídas de mercado.

Es muy significativa la dispersión que hemos visto tanto en las cotizaciones como en la presentación de resultados. En los próximos días se inicia la presentación de resultados correspondientes al cuarto trimestre y aunque los analistas de renta variable prevén un crecimiento de los beneficios de dos cifras en 2024 no nos extrañaría ver revisiones a la baja sobre estas estimaciones.

Las perspectivas contenidas en el presente informe deben considerarse como opiniones de la Gestora, que son susceptibles de cambio.

10. Información sobre la política de remuneración

Gestifonsa, S.G.I.I.C., S.A.U., cuenta con una política de remuneración a sus empleados que está orientada a la generación de valor para la Entidad y el Grupo y consecuentemente, todos sus empleados y accionistas.

La Política de Remuneraciones será acorde con una gestión sana y eficaz de los riesgos financieros y no financieros (criterios ambientales, sociales y de gobierno, ESG por sus siglas en inglés), no ofrecerá incentivos para asumir riesgos incompatibles con los perfiles de riesgo, las normas de los fondos o los estatutos de los vehículos que gestionen.

Será compatible con la estrategia empresarial, los objetivos, los valores y los intereses de la Entidad y de los vehículos que gestionen.

Se alineará con el deber de gestión efectiva de conflicto de intereses y con la obligación de gestión de riesgos en materia de normas de conducta, a fin de velar por que los intereses de los inversores de los vehículos no se vean dañados por las políticas y las prácticas de remuneración adoptadas por la Entidad en el corto, medio y largo plazo.

El nivel retributivo de las personas estará en consonancia con el mercado, teniendo en cuenta el tamaño y características de los vehículos que gestionen, de la Entidad y del Grupo al que pertenecen.

Dicha política remunerativa consiste en una retribución fija, en función del nivel de responsabilidad asumido y una retribución variable, vinculada a una evaluación individual del desempeño de la actividad y al cumplimiento de objetivos anuales según el sistema de retribución variable que tiene en cuenta, entre otros, la creación de valor para la Entidad, la implicación del empleado en los objetivos y estrategias de la Entidad, la predisposición a realizar el trabajo encomendado adecuadamente, el grado de cumplimiento de aquellos procedimientos o normas que inciden en su actividad (Reglamento Interno de Conducta, prevención de conflictos de interés, abuso de mercado, etc.) y la alineación con la filosofía empresarial de la Entidad y del Grupo y los intereses de éstos a medio y largo plazo, asegurando que esta componente variable no fomente una asunción inadecuada de riesgos. Se estipula que la remuneración variable no supere el 100% de la remuneración fija, de tal forma que haya equilibrio entre ambos componentes, de forma que la retribución fija sea suficiente para que pueda no haber retribución variable, si las circunstancias lo aconsejan.

El Consejo de Administración de Gestifonsa es el encargado de la aprobación y revisión anual de la política remunerativa de Gestifonsa.

El proceso de Evaluación Global del desempeño tiene en cuenta la evaluación de competencias y habilidades, la evaluación por objetivos y la evaluación de la adecuación a los valores de la Entidad/Grupo.

La propuesta de asignación individual de remuneración variable y el montante total de las cantidades que se plantea conceder, pagar o consolidar será elevada al Consejo de Administración.

Los miembros del Consejo de Administración con funciones no ejecutivas no perciben retribución fija, no perciben retribución variable, cobran dietas por asistencia a las reuniones del Consejo de Administración y tienen derecho a un seguro colectivo de responsabilidad civil. En concreto, son remunerados por su cargo por un importe de 2.000 euros brutos por cada Consejo al que asisten (1.000 hasta junio 2023). Se trata de un monto fijo, ya que los consejeros no tienen retribución variable. El monto desembolsado por este concepto en 2023 asciende a 32.000 euros.

El personal que ejerce funciones de control de la Entidad efectúa su labor de forma independiente de las unidades de negocio y cuenta con la autoridad necesaria para efectuar sus funciones y con recursos, experiencia y conocimientos suficientes tanto para la realización de sus funciones como para llevar a cabo las tareas que se le asignan. La remuneración de esas funciones deberá permitir a la Entidad emplear personal cualificado y con experiencia en dichas funciones. Será predominantemente fija para reflejar adecuadamente la naturaleza de sus funciones. Los métodos para determinar su remuneración no comprometerán su objetividad e independencia.

En función a dicha política, el importe total de las remuneraciones a sus empleados durante el ejercicio 2023 ha ascendido a 908.795 euros de remuneración fija (para un total de 16 empleados) y 159.106 euros de remuneración variable en efectivo (para un total de 16 empleados). Esta última no está ligada al importe percibido por la gestora de la comisión de gestión variable de las IIC gestionadas.

La remuneración de la alta dirección (1 persona) ha sido de 113.336 euros de fijo y de 27.783 euros de remuneración variable.

La remuneración de aquellas personas (10) que inciden de manera significativa en el perfil de riesgo de la Sociedad ha sido de 610.017 euros de remuneración fija y de 114.216 euros de remuneración variable.

11. Información sobre las operaciones de financiación de valores, reutilización de las garantías y swaps de rendimiento total (Reglamento UE 2015/2365)

Durante el período no se han realizado operaciones de adquisición temporal de activos (operaciones de simultáneas).